

# 今がわかる会議

～陸前高田市の「今」～

自治会という仕組みは誰のものなのだろうか？そこに生活している人達のものであってほしい。

名 前：大和田 智一

会社名：株式会社 寿広

陸前高田市営住宅管理センター

## 会社の紹介

I岩手県盛岡を本拠地として、オフィス・店舗・マンションのビル管理やセキュリティ事業を展開

岩手県内複数の自治体から委託を受け自治体ごとに事務所を設け市営住宅の管理を行っています。

## 家庭での一面

3歳になる娘の、イヤイヤ期に振り回されながらも

成長を楽しみながら、イクメンと呼ばれるように頑張っています



# プロフィール



名 前：黄川田 美和

団体名：特定非営利活動法人  
陸前高田まちづくり協働センター

団体の紹介

目指していること

「つながりがつくる持続可能な地域社会の実現」

達成したいこと

「住民が主役となって活動している地域をつくる」

そのために私たちは

「地域力の再生、向上、仕組みの見直し、主体性を育む  
ために日々活動」をしています。

家庭での一面

食事を作ったり、掃除をする事が好き

子ども達が巣立ち、自分の時間が増えた事を実感。



# プロフィール



# 企業とNPOで働く私たちの違い

# どんな仕事をしていますか？

私たちの仕事は…。

## 「自治会機能の見直し」や 「話し合い」をサポート

そこに住む人達の思いを「カタチ」にすることで、「出来る事は自分たちで」という意識と自信が持てる様なサポートをしていくことを大切に活動

自分たちに関わりのある事は、自分たちで話し合う。

必要があれば団体や組織等をつなぐ事で自律につなげる。

自治会を必要としている人達に、つくらされた自治会では意味がない

## どんな仕事をしていますか？

私たちの仕事は…。

「市営住宅の管理運営、施設管理、各種手続き、修繕等に関わる相談対応等、委託を受けて仕事」

陸前高田市にある市営住宅は4分の3が共同住宅となっている。

「災害公営住宅10団地594戸」+「被災前からある市営住宅234戸」

公営住宅の場合、共用部の「清掃」「草刈」等は入居者自身で行わなければならないため管理者側では基本手を付けることができない。

共同住宅では必要性から自治会を組織し、それを決め実施している。

しかし、自治会活動が様々な理由で難しくなっていると感じている。

(着任当初の消防訓練について事例紹介：120世帯もあるのに参加10人？)

自治会の現実…。

# 自治会の現実

自治会の現状とはどのようなものなのか？自治会である意味は？自治会は誰のためにつくられたのか？

1.同じ境遇の人達の集まり	仮設住宅から 新しい住居を求めて集まった
入居当初から（被災後）年数が経ち、再建が進む世帯、家賃の値上がり	
2.住民の入替り	再建または家賃の値上がりのため引っ越し 様々な背景を抱えるひとたちの入居
関係の希薄化 自治会活動に興味がない」「出来ない」「時間がない」「高齢のため」 等の理由から、住民全体で取り組む事が徐々に難しくなってきた	
3.一部のひとたち負担の増加	不平不満が徐々に大きくなり…。 役員体制の変更も出来なくなるなど 自治会としての一体感がなくなる
コロナ感染症対策による人が集まる機会の減少。 自治会活動の減少。 自治会としての機能の低下。	

546世帯中 231世帯が65歳以上、その内一人暮らし185世帯…。一般入居とは見た目ではわからない課題を抱えていることもある…。



# それぞれの悩みと共通点

# それぞれの悩みと共通点

関わりたくても関われない？

住民や自治会から  
直接「相談」される…。

相談されても、委託管理上積極的に  
関わりたくても関われない。

自治会の相談に  
乗ってくれる機関がない



間接的な立場の人達から  
「相談」される

現状を理解出来ても  
いきなり自治会を  
訪問するわけにもいかない…。

関わりたくても関われない現実。



**私たちが探していたのは「私たち」**

# 「みーつけ」!!!

関わるきっかけをつくってくれる人…。

誰か関わってくれる人…。

そしてノウハウを持ってる人。

# だから私たちはチームになれた

自治会をつなげる人  
かかわりたい支援者  
ノウハウを持った支援者

株式会社寿広  
陸前高田まちづくり協働センター  
いわて連携復興センター



チームになるってなんだろう？ただの仲良しグループではなく…。「それちがう。」って言い合えないと、チームじゃないかな？

# 事例紹介

私たちが関わった自治会は  
様々な困りごとを抱えていた…。

# 私たちが関わった自治会は様々な課題を抱えていた

自治会という名前はあっても、個々が住む場所という機能のみが色濃くなり始めようとしていた…。

自治会とか嫌だからここに来たのに。  
一人暮らしなの？  
誰も役員を変わってくれない…。

自治会ってなんだかわからない…。  
子育て中心の生活で  
自治会のことまでやってられない…。

自分の仕事もあるし…。  
顔は見たことがあるけど…。  
年をとって自分のことで精一杯  
誰か一人が頑張ってる  
自分は関係ない…。  
人が集まらない  
コロナを理由にすればいい…。

# 消防訓練を活用した コミュニティの醸成

支援者と言われる私たちが関わるまでの間、企業として関わる人達が  
踏ん張って種をまいてくれたからこそできた支援



# 私たちが関わった自治会は様々な課題を抱えていた

チームを組んだ私たちが大切にしたこととは…。

話合う事から始め

「誰かが決めたのではなくみんなで決めた」という  
プロセスを大切にしたい。

誰かが頑張ればいいのかではなく…。

出来る事を出し合って、少しずつ役割を担って欲しい。

# 私たちが関わった自治会は様々な課題を抱えていた

チームを組んだ私たちが大切に取り組んだ結果…。バラバラだった自治会が一つになろうとし始めた…。

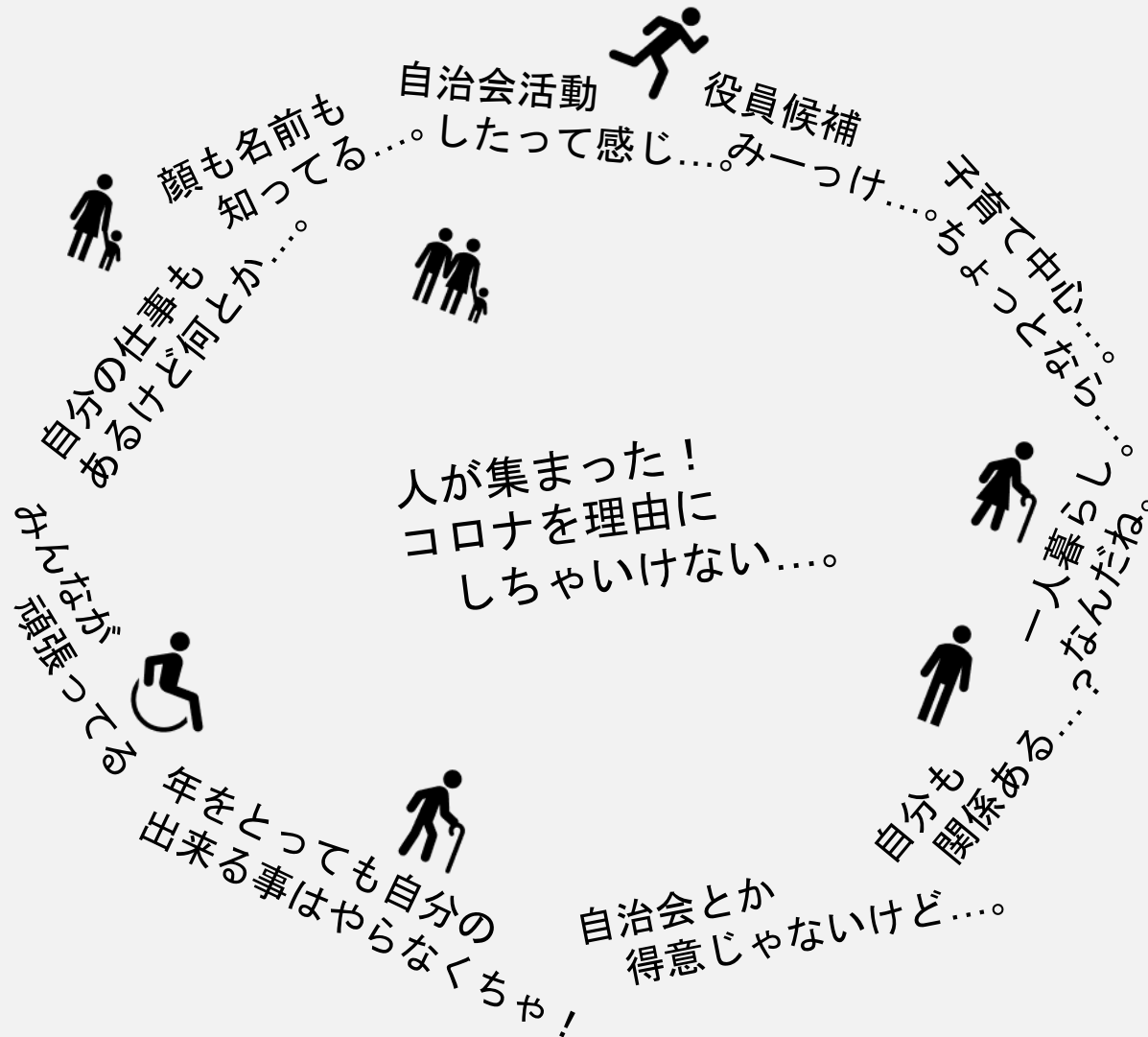

# 私たちが関わった自治会は様々な課題を抱えていた

チームを組んだ私たちが取り組んだことは…。「一つの目標に向かって意見を出し合い、自分たちが納得できる環境を整える」



会議の様子2020.09.21



会議の様子2020.1106

はじめて訪問した日から…。実行委員の募集。様々なアプローチ。そして当日

6/5	7/8	7/25	8/5	8/22	9/5	9/21	10/5	10/20	11/5	11/6	11/12
5	13	9	26	19	23	18	13	22	23	27	63

# 私たちが関わった自治会は様々な課題を抱えていた

チームを組んだ私たちが取り組んだことは…。「一つの目標に向かって意見を出し合い、自分たちが納得できる環境を整える」



会議の様子2020.07.27



会議の様子2020.11.19

定例会を活用して協力者を募る。多くのひとが関わりやすい環境を整える。そして当日

7/21	7/27	8/9	8/24	9/15	9/28	10/13	10/26	11/8	11/17	11/19	11/20
10	12	9	19	9	18	7	32	9	9	38	115

当日まで毎月の役員会が中心となり、訓練実施に向けて検討と様々な決定をしていく事となった。定例会を活用した訓練実施に関する理解を深め、協力者を募った。

# 私たちが関わった自治会は様々な課題を抱えていた

チームを組んだ私たちが取り組んだことは…。「一つの目標に向かって意見を出し合い、自分たちが納得できる環境を整える」



準備の様子2022.11.06

1人で準備をしない。誰かと一緒に…。得意なことを出し合おう。

# 私たちが関わった自治会は様々な課題を抱えていた

チームを組んだ私たちが取り組んだこととは…。「一つの目標に向かって意見を出し合い、自分たちが納得できる環境を整える」



当日の様子2022.11.12

みんなで「わくわく」「ドキドキ」「ハラハラ」しながらやれることを頑張った。だからこそ、この笑顔と達成感。この笑顔が自治会には必要だと思うのです。

# 私たちが関わった自治会は様々な課題を抱えていた

チームを組んだ私たちが取り組んだことは…。「一つの目標に向かって意見を出し合い、自分たちが納得できる環境を整える」

1度の成功体験は、次の課題解決に向けた一歩に過ぎない

同じことを繰り返し、出来る様になったら

次はもっと難しいことに挑戦が出来る様になれるはず…。

あゆみ出したその足が止まらない様に

声かける人、手伝う人、一緒に頑張ろうとする人が

もう少し増える様に、私たちは関りを続ける事が必要と感じている…。

# 自治会のサポートは これからが本番…。

自治会とは誰かにつくってもらうものではなく…。  
自分たちにとって必要と感じた結果  
みんなで作っていくものだと思うのです。



ご清聴 ありがとうございます

株式会社寿広 大和田 智一

陸前高田まちづくり協働センター 黄川田 美和

# 防災集団移転地あおい地区のまちづくり



宮城県 東松島市 あおい地区会 会長 小野 竹一

# 東日本大震災による東松島市津波被害



津波で大きな被害を受けた住宅地と打ち上げられた船…宮城県東松島市で3月12日午後4時19分。佐々木誠

東松島市では、死者1,110人、行方不明者24人の犠牲者が出ました。市内大曲浜地区での犠牲者は320人を超えました。

一番大きな写真の船の後ろに見えるのが私の家です(津波発生後の24時間後)。現在は全ての家を取壊し、工業団地や緑地公園化の計画が進んでいます。また、この地区の住民は集団移転等でこの地に戻ることが出来なくなりました。

# 避難所・応急仮設住宅の様子



避難所内の様子



矢本運動公園に建設された応急仮設住宅の様子

避難所や仮設住宅では、子供や学生さんが大人にできない力を発揮します。

- ・子供の笑顔で大人が笑顔や元気を取り戻せる。
- ・大人には、子供達にルールや規律を守る姿を見せましょうと呼びかけを行うとともに、物資等の配布を子供が行うと混乱がなくなります。
- ・学生が班を作り、トイレ掃除を行うと、大人も一緒に行う様になります。

子供達は大人にできない、大きな力を持っています。

# 集団移転地域住民の概要

580世帯が暮らす市内最大の集団移転地区

宮戸 地域 約 0.8%	野蒜 地域 約 12.6%	小野 地域 約 3.9%	大塩 地域 約 0.2%	矢本西 地域 約 8.8%	矢本東 地域 約 12.0%	大曲 地域 約 56.3%	赤井 地域 約 4.3%	その他 地域 約 1.1%
--------------------	---------------------	--------------------	--------------------	---------------------	----------------------	---------------------	--------------------	---------------------

## 住民と行政と協働でまちづくり 東矢本駅北地区まちづくり整備協議会 設立（2012年11月）



# 協議会の組織体制 (28年度)

協議会設立年月日

2012(H24)年11月21日

## 役員会(38人)

- ・会長 1人
- ・副会長 4人
- ・理事 31人  
(会計担当含む)
- ・監事 2人

少人数の専門部会で検討し、方向性を役員会に諮り、全会員対象の井戸端会議(ワークショップ)で意見を聞き、総会で最終決定する体制で会議を行い、年間90~120回、多い年は3日に一度のペースで協議会活動。

※ 二重取り消し線で消されてる部分は、役割を終えた部分。

## 専門部会

~~宅地・公共施設計画検討部会~~

~~区画決定ルール検討部会~~

~~画地評価チーム~~

街並み検討部会

広報部会(まちづくり通信)

~~新しいまちの名称選考委員会~~

研修・イベント部会

災害公営住宅部会

コミュニティ推進部会

自治連絡協議部会

あおいペットクラブ → 地区会での活動へ

## ワークショップ等の実施により意見を集約

今まで経験のない大規模な集団移転、入居時期の差、学区(所属地域自治組織)など、課題は山積、ワークショップ等により糸口を見つけて行った。

## 井戸端会議(ワークショップ)の実施により意見を集約

生活に密着した内容のテーマを話し合っていくことになるため、多くの協議会員に参加してほしいとの願いがあった。そこで、高齢者になじみのなかったワークショップを「**井戸端会議**」と名称変更して実施した。



# 季節が感じられ個性あふれる公園

設置数  
日本一！



**あおい二丁目公園**  
(健康づくり・憩い広場)  
秋の公園:イロハモミジ  
20種類の健康遊具

**あおい三丁目公園**  
(子ども広場)  
夏の公園:ナツツバキ  
複合遊具

**あおい一丁目公園**  
(お祭り・多目的広場)  
春の公園:サクラ  
集会所と一体利用

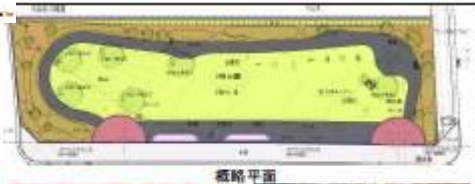

**東矢本駅北公園**  
(駅前広場)  
冬の公園:ケヤキ  
イルミネーション

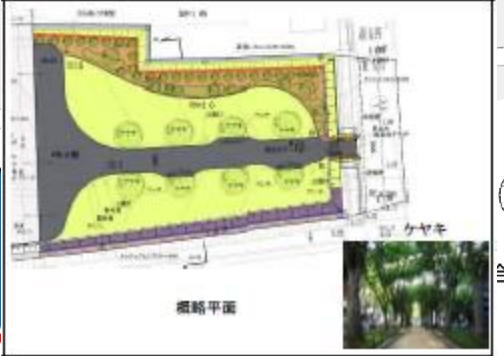

合住宅



# 個別に家を建てる世帯の区画決め



ブロック調整会の様子

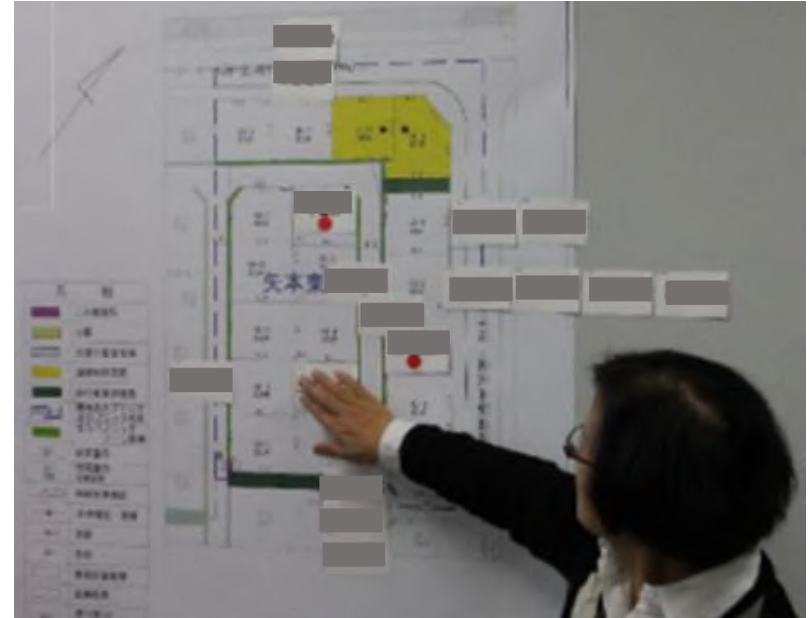

区画調整会の様子

## 抽選会を行わず、話し合いで決定

時間はかかりましたが、譲り合いも生まれ、コミュニティ形成にも寄与。

# 街並みルールの条例化

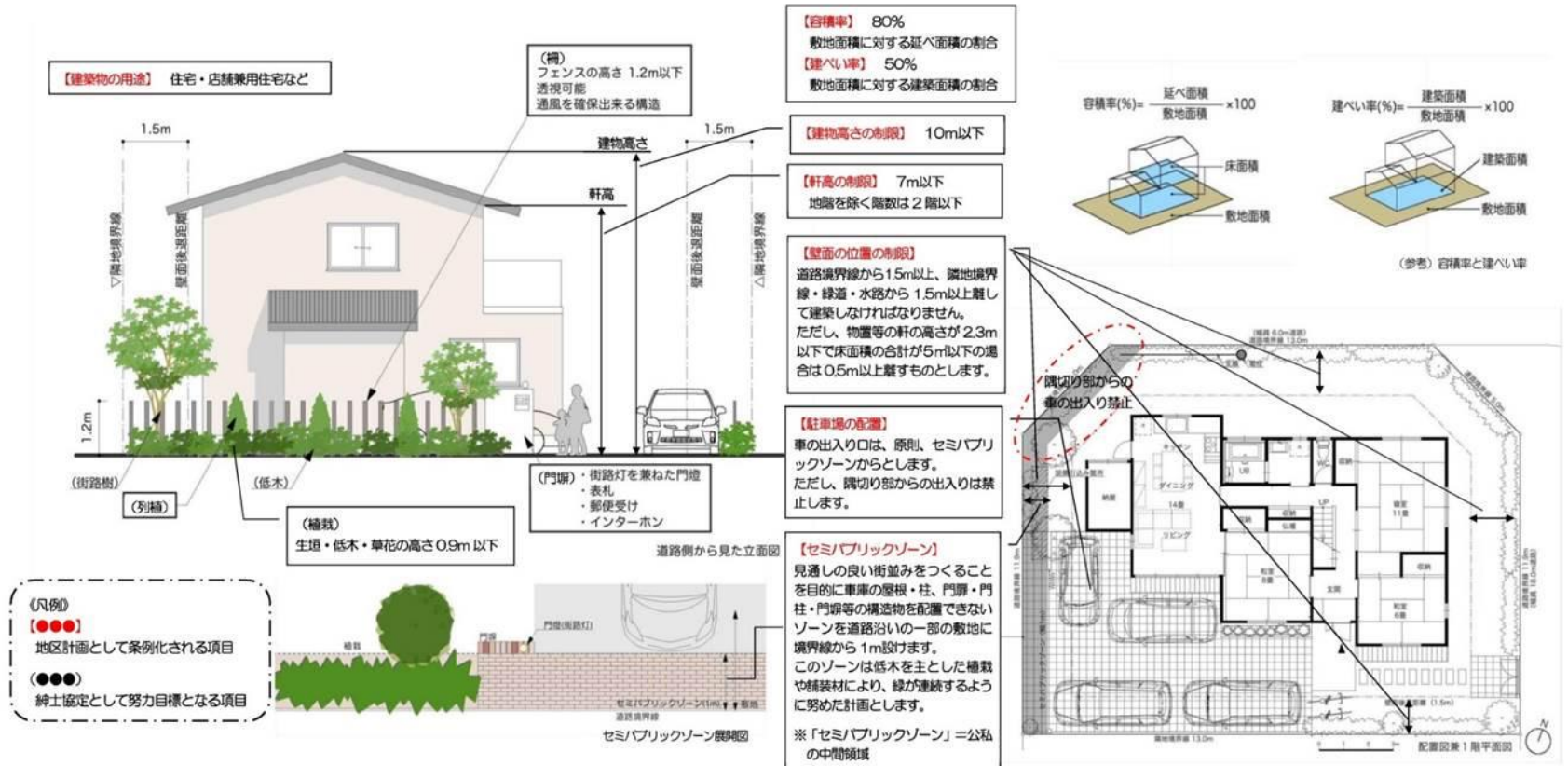

隣地境界線から1.5m離す。柵は透視性があり1.2m以下、道路から1mはセミパブリック(安全・ゆとり)ゾーンとして植栽に努める等、厳しいルールですが、自分も守り、隣人にも守ってもらうことにより、快適な生活環境を守るためのルールでもあります。街並みがそろい、素晴らしい景観の街ができあがることを目指しています。住みやすいまち日本一は、現在、千葉ニュータウンです。その日本一の街に私達の団地は挑戦します。

# 新しいまちの名称

公募(応募総数:293点)



選考委員会で10点に絞り  
会員による投票(1人1票)



投票の結果(上位3点)  
①あおい ②あゆみ野 ③結町



上位3点が拮抗したため  
選考委員による投票



あおい

新しいまちの名称選考委員会を広報部会員を中心に組織し、中学生や高校生も加えて協議した。



「あおい」に込められた思い

東松島市のイメージ(海、空、田んぼ)を表し、かつ住所表記時に東松島市に続けても短くわかりやすい。



# コミュニティ形成促進への取り組み



**交流会** 移転者が確定する前の早い段階から開催。回数を重ね、コミュニティ形成促進を目指した。



**顔合わせ会** 居住前に複数回開催。自立再建エリアでは、街区(班)ごとに境界フェンス共同設置など経費を抑える手法についても話し合われた。

# あおい地区のまちづくり ピックアップ！

あおい地区（集団移転地） 安全・安心でゆとりがあって暮らしやすく魅力的なまち → 実現のために様々な工夫



# あおい地区の自治会のコミュニティ形成の工夫

## ○ 班とごみ集積所の管理

- ・ 班は、なじみがある区画決めで活用した約20世帯の街区
- ・ ごみ集積所管理のグループは、道路を挟んだ(集積所を囲む)範囲

## ○ 役員

- ・ 防災集団移転、災害公営住宅の双方からなるべく均等に選出されるように配慮。

## ○ 班長・副班長制

- ・ 班長と副班長ともに任期は、3カ月で副班長を務めたあとで班長を務める輪番制(1世帯が6カ月務める)。円滑な引継ぎや自治会費の集金も3カ月に1回と設定し、責務の平等化を図った。(負担感を共有し、協力意識の醸成も狙っている。)
- ・ 班長と副班長は、早期のコミュニティ形成を目指して隣家ではなく、離れた位置の2世帯で組む形とした。

# あおい地区まちづくり整備協議会からあおい地区会へ

設立年月日：2016(H28)年4月10日



9月24日には、あおい地区まちびらき青森ねぶたまつりを開催し、まちびらきを、イベントで盛り上げお祝いしました。



## 組織体制図

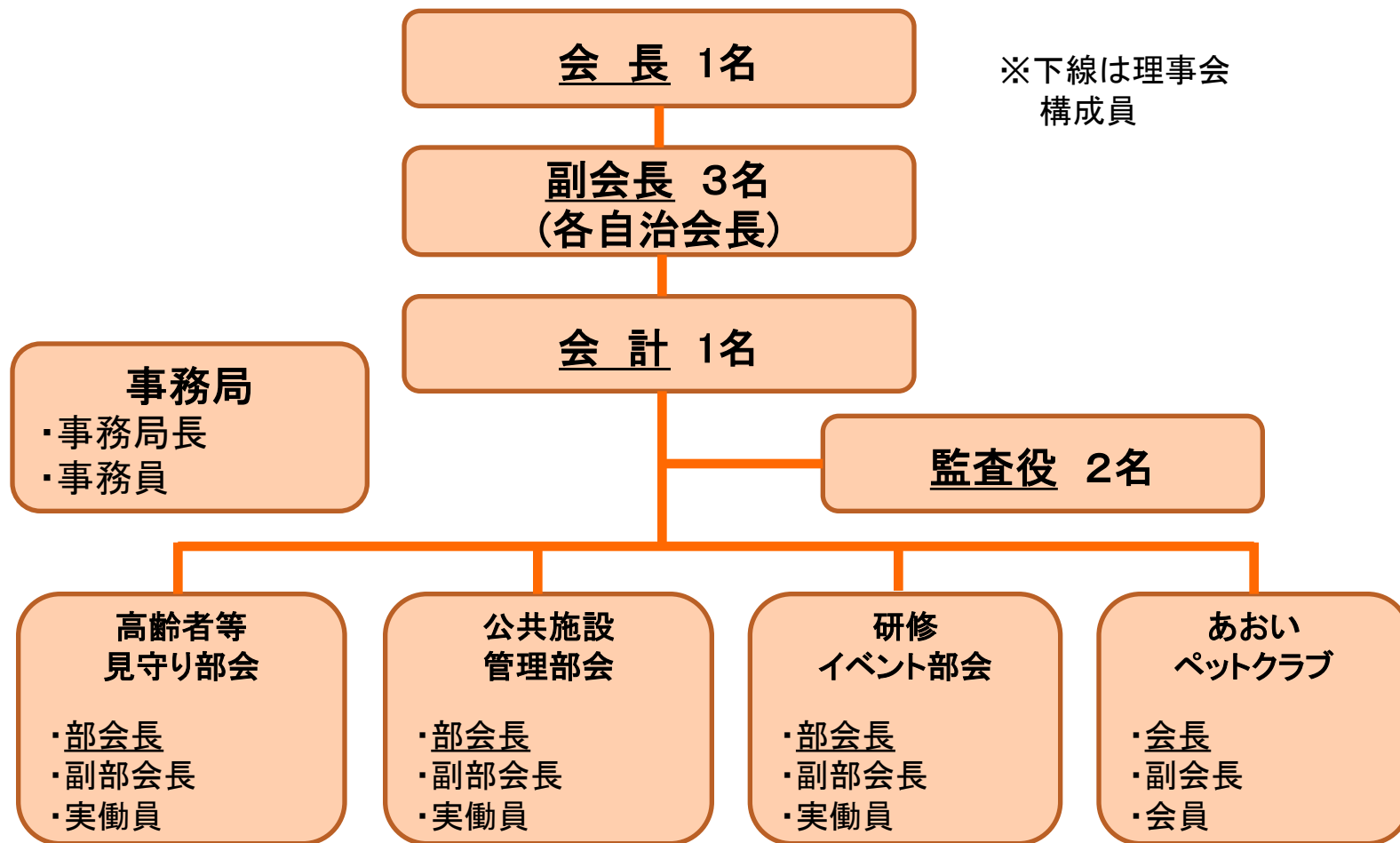

※ 実働員・・・ゆるやかに(都合がつく場合)参画する部会員  
登録制



# あおい地区会の事業展開

## 1. 高齢者見守りシステムの構築

→連携パートナーの模索

・・・東北文化学園大学　ぱんぷきん介護センター など

→住民が住民を見守る体制の確立

## 2. あおいコミュニティ農園構想

→被災買取り土地を活用し耕作

→特産品開発、コミュニティビジネスを展開

→生きがい・健康推進対策、次世代の人材・活動財源確保

## 3. あおい人財バンクを活用したコミュニティ形成

→登録者募集開始

→趣味や特技や資格などを活かし、趣味の会（集まり）や教室、  
各種イベントを展開し楽しいまちへ

# 事業1：住民が高齢者を見守る仕組みづくり



訪問前に伝達・確認事項や場所を確認



2人体制で訪問。情報共有しながら進める



住民同士だからこそ信頼して住宅内でのお話ができる

- 見守り部会のメンバーが分担して、77歳以上の高齢者の見守りを実施
- **訪問件数よりも傾聴を重視。**  
⇒健康状態だけでなく、高齢者の方々の気持ちに寄り添いながらお話を伺う  
(時にはお宅に上がってのお茶っこも)
- 見守り前・後で**全員で振り返り**を行い、申し送り事項や今後の対応などを話し合う

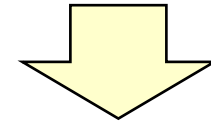

訪問後は全員で振り返り、申し送り事項を確認

## 事業2：あおい農園作業による介護予防



土づくりの為の石ひろいや  
草取りの前作業



草取り作業



枝豆の収穫  
後方はさつま芋の畑

- ・農園作業を手伝える方を住民に呼びかけ、41名の方が登録申込みをし、3班に分かれて草取り、水やり作業を行なった
- ・枝豆は8月24日に収穫を行なった
- ・さつま芋は10月1日より3日ばかりで収穫を行ない  
3畝は13日(土)14日(日)の親子さつま芋掘り体験を行なった
- ・11月17日(土)あおい農園収穫祭を行ない次年度以後は販売を行なう、コミュニティビジネス化を目指した活動をしたい



約2tのさつま芋が収穫できました

# 事業3：住民がまちづくりに参加する機会づくり

2017.11.02

## 東松島でハロウィーン祭り 学区の垣根越え、子どもたち運営

東松島市の防災集団移転団地「あおい地区」の子どもたちが初めて自主的に取り組むイベント「ハロウィーン祭り」が10月29日、あおい1丁目西集会所で開か、地域住民ら約80人が参加した。



コンテストで自慢の衣装を披露する子どもたち

アニメキャラクターや魔女、吸血鬼

などの衣装を身に着け、踊りやじゃんけん大会を行ったほか、仮装コンテストも開催され25人の子どもたちが参加し、地区内のメイン道路も練り歩いた。

第12号

平成 30年10月1日発行  
編集・発行：あおい地区会事務室  
TEL: 90-4881 Fax: 90-4592

## あおい通信

**あおいハロウィンまつり**  
10月28日(日)13:30~

楽しいゲーム大会!  
☆景品お取り☆  
ビンゴゲーム  
フリーダンス(ハロウィンバージョン)  
仮装コンテスト!  
15:30~  
仮装パレード(小雨決行)

あおいハロウィンまつりに出ていただいた方には、仮装した子供たちがキャンドールをお菓子と一緒に送ります。

**宝さがしパーティー**  
バンカーキ・ポング・わたあめ  
宝さがし

参加者募集  
ハロウィン仮装コンテスト  
ハロウィン仮装パレード  
日時：10月16日(火)  
あおい地区会事務室まで  
☎ 90-4892

※予約45名を超過します

**あおい農園だより**

さつまいもの収穫時期です

あおい農園に登録している方で10月1日~7日まで、さつまいも掘り作業が行われます。掘ったさつまいもは、13日~14日に販売いたします。詳しくは、別途チラシを配布します。  
※親子さつまいも掘り体験にも参加しましょう~

収穫体験・販売も行われました~

8月24日

8月25日

<p><b>シェフが作る料理を 団んだ交流会開催</b></p> <p>日時：10月13日(土) 場所：西集会所 開場：11:30~ 会食：12:00~ 先着：80名</p> <p>当日、入り口で番号札をお渡しいたします。 定員になり次第終了いたします。</p>	<p><b>お知らせ</b> 二丁目公園草取り 作業を行います</p> <p>日時：10月6日(土) 6時30分 場所：2丁目公園 ロープウェイ集合</p> <p>早で到着する公園です 17日・27日・31日 の方 ぜひ参加しましょう!</p>
---	--

- ハロウィーン祭りは地区の小学生～高校生らが実行委員会を設立。
- 係やグループを決めて、イベント内容を話し合っている。
- **地区会はこのような住民活動を側面でサポート**
- 住民による活動や、親子・高齢者など様々な方が参加し、ともに作るきっかけを提供することで、**関心のある住民の発掘**にもつながっている

# 医療福祉サービス復興再生ビジョン

## 2017年～2026年の10年計画

- 医療
- 介護
- 介護予防
- 生活支援
- 住まい

以上、5つのサービスを提供できる  
地域包括ケアシステムの構築計画

目標



あおい地区会へ業務委託  
あおい地区会を法人化も検討  
雇用の創出・宅老所等の高齢者の  
集まるサロン・居場所づくり



サロン活動



ラジオ体操



百歳体操

# 快適度日本一

集団移転者の要望を出し行政と一緒に出来た「あおい地区」が快適度、日本一になりました



## 全国住みよさランキング

# 東松島市3年連続1位

「快適部門」公園面積、少ない人口減など評価

東松島市が、全国の市町村を対象とした「住みよさランキング」で、今年も「快適部門」で1位の栄冠を手にした。3年連続1位の快挙を達成した。人口減少が続く中で、住みよさを追求し、人口減少を抑制している。

## 市「移住、定住アピール」

東松島市は、今年も「住みよさランキング」で「快適部門」で1位の栄冠を手にした。3年連続1位の快挙を達成した。人口減少が続く中で、住みよさを追求し、人口減少を抑制している。

東松島市は、今年も「住みよさランキング」で「快適部門」で1位の栄冠を手にした。3年連続1位の快挙を達成した。人口減少が続く中で、住みよさを追求し、人口減少を抑制している。

# 「住まいのまちなみ賞」受賞

県内初！2019年10月の年に全国より5ヶ所を選定する「第14回住まいのまちなみコンクール」で住みやすさを追求する取組みが評価されました



## 東松島市 あおい地区会

東松島市(所在地)：あおい地区(東松島東松島市)  
 面積：約22ha・約500戸

### 1. 団体の概要

- ①団体の種別：自治会
- ②団体の予算：年間600万円(その内まちなみの継続維持費等に年間約20万円) [活動費600万円]
- ③外部委託：無し
- ④所在地：共有施設：無し
- ⑤まちなみのルール：地区計画(2015年3月10日施行、東松島市)、「暮らしやすいまち」をめざす——個別に家を建てるための「街並みルール」(2014年10月)



左：市長、右：会長(左：市長、右：会長)

### 2. 維持管理活動の概要

#### 1) まちなみ形成の時期

東松島市の北東に位置する東松島市は、2011年東日本大震災の津波により、市の30%・高層地の65%が浸水し、1,154人の死者・行方不明者が発生、多くの被害がもたらされた。被害地域からの集団移転が計画され、東松島市北東地区(現・あおい地区)は移転先の一つとして、288区画(後に307区画)の防災集団移転事業と373戸の民間公営住宅の建つ住宅団地として計画された。

#### 2) 活動の開始時期と活動の経緯

東松島市による集団移転に関する仮訳面談や整備イメージ等の説明会が開催され、地区調整会や協議会設立準備会等を経て、2012年11月に東松島市(現・あおい)地区まちなみ調整協議会が設立された。その後、5部会で課題を整理・検討し、2013年2月上尾村町計画(案)が協議会総会にて承認された。

それとともに「暮らしやすいまち」をめざし、街並みルールの検討も進められ、2014年10月に「街並みルール」が承認された。その内容を地区計画および地区計画条例に定めるよう市に要望し、2015年1月あおい地区・地区計画を公示、同年3月市議会でも承認された。

また、協議会ではあおい地区を3つに分けて各地区で自治会を設立すること、3地区を統合するあおい地区自治会発会(現・あおい地区会)の設立を決定した。その後、市の事業が完了し2016年9月のまちなみイベントと同時期に協議会は解散した。

#### 3) 現在の活動状況

初年度は、①高齢者や子どもの見守り、②公民館の管理、③ペットクラブの活動支援、④イベント運営などに取り組んだ。現在は、公開講座などに「街並みルール」の

看板が立てられ、宅地の道路側に設けたセミダブルゾーンを住民がそれぞれ緑化等をしている。6月と10月には公開等の見取りを実施している(約10人参加)。

また、「あおい人材バンク」を設立し、趣味や特技を地域活動に活かしてもらう活動を展開しているほか、多くのイベントや住民講座を実施し交流を深めている。

高齢者訪問やお茶会(丁目単位で月1〜2回)での安否確認もを行い、あおい農園(市から有地)の農作業を高齢者が行うことで介護予防をしている。

#### 4) 今後の活動方針

これまでの活動を継続する。また、きつま亭と住民の絆付けに賛えて高橋子も作り直し、右巻帯の取り組みに学び、ジャムづくりをめざす。公民館の健康遊具を高齢者に使ってもらい、理学療法士より個人別のカルタを作成し、それを東北文化学園大学の学生に実習してもらおう。



# 県内で一番目に選 定された東松島の SDGsにあおい地 区の取組みが SDGs11住み続け られるまちづくり とSDGs17パート ナーシップで目 標を達成しようと 選ばれました



世界の国々が学ぶ！  
みんなでつくる住みよいまち

防災集団移転団地のあおい地区は、東日本大震災後に市内の様々な地域から転入してきた住民の方々が住む新しい地域です。  
“日本一のまち”を掲げるあおい地区。住民による高齢者の見守りや子どもたちによる自主イベントの開催など、ご近所同士のつながりを築き、安全安心な暮らしを守るために活動を続けています。  
地区の取組みを参考にするため、JICA（独立行政法人国際協力機構）が行う研修事業にて、世界各国から多くの人材(JICA研修員)が訪問し、「住み続けられるまちづくり」を学んでいます。

**あおい地区のまちづくり**



あおい住民で形成された見守り部会  
高齢者・独居宅を訪問



子どもたちによる、自主イベントの開催  
「ハロウィーン祭り」  
(まちづくり参加の機会づくり)

あおい地区の取組みをJICA研修員へ共有

**JICAの研修事業**



あおい地区の街並みを歩いて視察  
住民のみんなで決めた、「街並みルール」  
の説明等を実際に見ながらお話を伺います



世界各国から来たJICA研修員  
“あおいごいのぼり”と一緒に

あおい地区会

作成：地方創生・SDGs推進室  
JICA東北  
東松島市地域復興推進員







ご清聴ありがとうございました。

# 浪江町の現状と課題及び社協の取り組みについて



令和5年1月15日（日）

浪江町社会福祉協議会

池崎 悟





# 自己紹介

- 浪江町出身
- 震災前(町の車屋)
- 震災後  
役場臨時職員を経て、  
平成23年8月～社協  
H30年 社会福祉士取得



# 浪江町内について

平成23年

- 震災時人口 21,434人 (7,671世帯)
- 震度6強と15メートル以上の津波
- 死者・行方不明者 182人
- 震災関連死 約450人
- 原発事故により平成23年3月12日から平成29年3月30日まで全町避難
- 現在も解除部分は全町の3分の1程度



令和4年  
11月



① 現浪江町民

- ・ 男性 7,759人
- ・ 女性 7,943人
- ・ 合計 15,702人 (6,693世帯)

町内居住者

- ・ 1,917人 (1,185世帯)

② 震災前の浪江町民

- ・ 県内避難者 13,636人
- ・ 県外避難者 5,977人
- ・ 合計 19,613人

・ 町内居住者

- ・ 1,392人 約3,000人

転出・死亡

525人 = 震災後、避難解除後に浪江町民



長男 (PT) 彼女 (浪江)

現在 25歳  
当時 13歳  
中学2年生

境  
界  
線

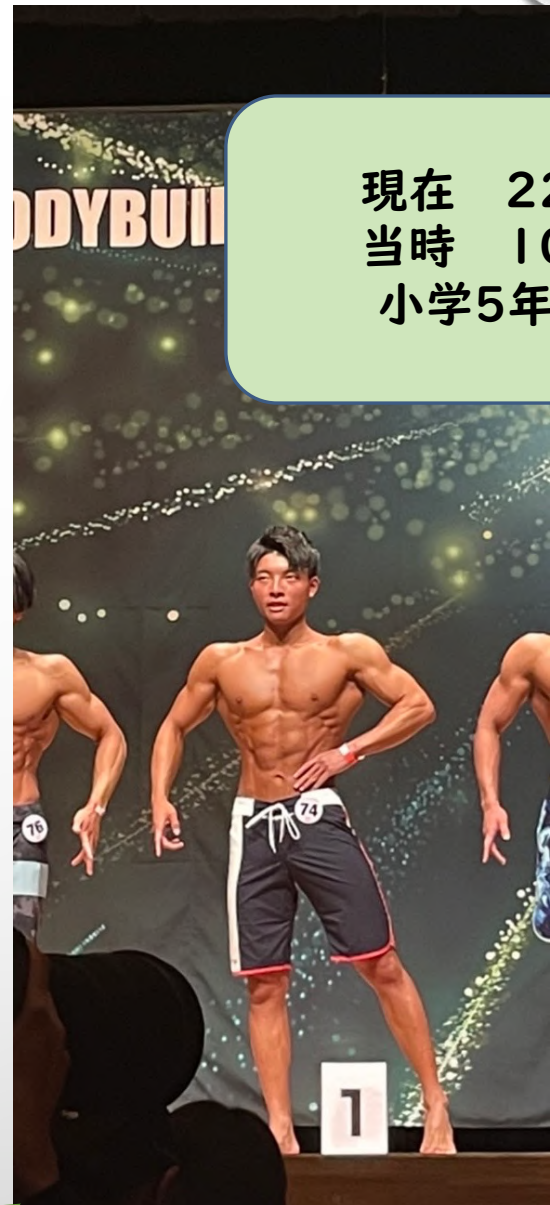

現在 22歳  
当時 10歳  
小学5年生

次男 (ジムトレーナー)  
フィジーク関東大会 (優勝)

# 教育

にじいろこども園

35人



創成小学校  
25人

創成中学校  
12人

# コーヒータイム (就労継続支援B型)







診療所



商店



道の駅浪江

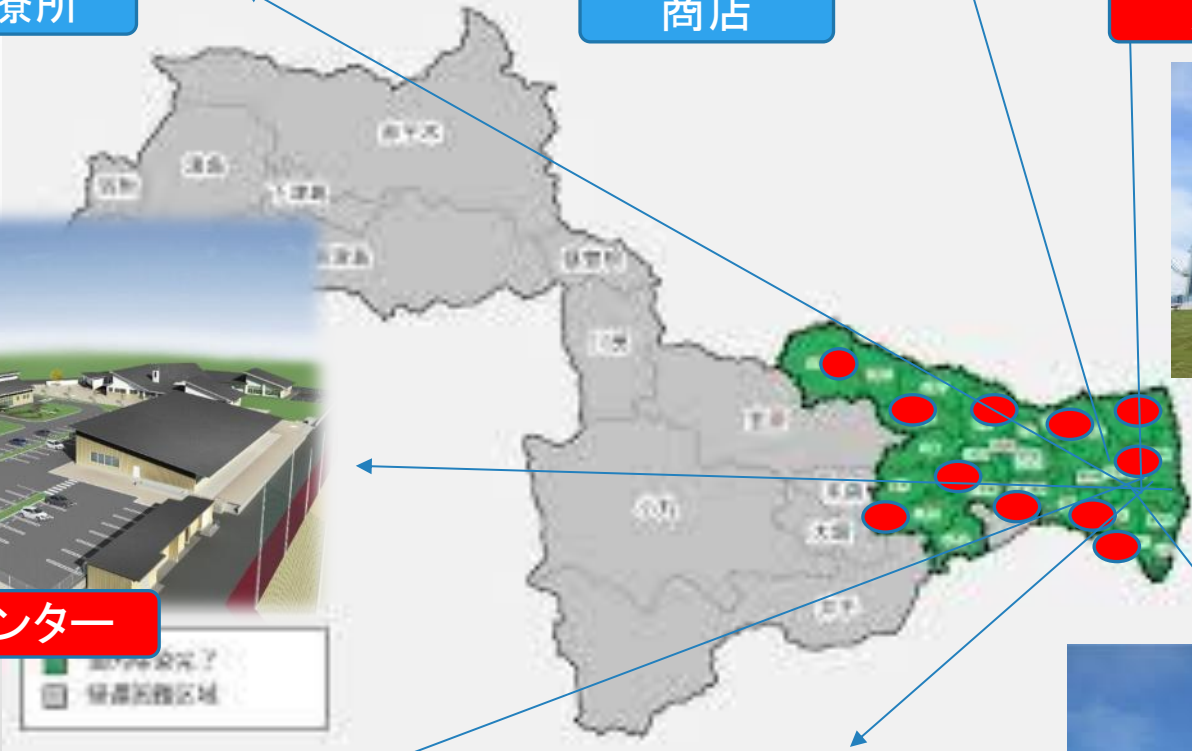

震災遺構



ふれあいセンター



スポーツセンター



集会所



イオン

# 地域課題

## ① 高齢人口の増加

年齢別	人数	男性	女性
65歳～69歳	377人		
70歳～79歳	317人		
80歳～	231人		
合計	925人	398人	353人

- 高齢化率39.99%
- 町内介護認定者 66人(要支援 16人, 要介護 50人)

# 地域課題

## ② 帰町した人の再町外転出

主な理由：医療機関不足、介護施設不足

## ③ 行政区、部落の崩壊による地域再編

主な理由：行政区の解散、行政区長の未選出。

区長の町外滞在。

帰町した人への居住者情報不足。

震災後に浪江町に転入者への近隣との繋がり不足。

# 地域課題

## ④ 空き家、空き地による害獣被害

主な原因: 土地、家屋の放置

## ⑤ 復興関連転入者の困窮問題

主な原因: 雇止め

緊急小口資金特例等申請 119件



## ⑥ ホームレス問題

主な原因: 賃貸物件不足、賃貸金額の高騰

- ・居住地不明による貸付制度の適用外
- ・住宅扶助対象物件が存在しないため、町外転出

## ⑦ 民生児童委員の選出方法(個人的)

# 社協の取組

浪江事務所

事業部門

- ・ボランティアセンター（相談200活動2,000人）
- ・地域包括支援センター
- ・体制整備事業（生活支援コーディネーター）
- ・見守り電球
- ・福祉センター指定管理
- ・デイサービス
- ・アスレチック業務委託
- ・生活支援バス
- ・生活支援相談員（5名配置）
- ・ホールセンター（利用者20人）

福島事務所

- ・居宅介護支援事業所1名
- ・生活支援相談員7名
- ・復興支援員4名

各種団体事務

- ・浪江町民生児童委員協議会
- ・浪江町老人クラブ連合会
- ・浪江町戦没者遺族会
- ・浪江町共同募金委員会
- ・日本赤十字社浪江町分区

いわき詰所

郡山交流館

庶務部門

- ・法人運営：労務管理：財政管理
- ・法人会計

関東事務所



避難中



解除後

# 社協の取組

## ① デイサービス



地域密着型 最大15名  
専従職員 4名

現在利用者数 25名  
(1日平均8~10名)

# 社協の取組

## ②訪問介護事業（サポートセンター事業含む）

：専従職員4名・利用者12名

## ③居宅介護支援事業所

：専従職員2名（1名福島事務所配置 合計3名）

・予防16人、介護29人

※ケアプランなみえ（1人）予防 4名、介護 14名

## ④地域包括支援センター

職員4名（保健士、主任介護支援専門員、社会福祉士、専従事務）

・認知症総合事業含む。

（町内及び南相馬市）



R2年度・6月町内サロン予定表



# 社協の取組

## ⑤生活支援体制整備事業

- ・生活支援コーディネーター(専従職員2名)
- ・帰町した住民データを元に個別訪問
- ・生活環境、現状を把握
- ・帰町者同士の繋がり作り

※地域包括ケアシステム構築が目的

県のモデル事業実施中

(三菱UFJと定期的に打ち合わせ)

日	月	火	水	木	金	土
	1	2	3	4	5	6
	Jin体操 10:00~11:00 カラオケ教室 10:00~12:00	Jin体操 10:00~11:00 ジョイビート権現堂 10:00~11:30 グラウンドゴルフ 13:30~15:00	Jin体操 10:00~11:00 ジョイビート幾世橋 10:00~11:00 囲碁将棋 13:00~15:00	Jin体操 10:00~11:00 太極拳 13:30~15:00	パークゴルフ 9:00~(麻鳥区) ジョイビート権現堂 10:00~11:30 健康麻雀倶楽会 13:00~16:00 グラウンドゴルフ 13:30~15:00	ターゲットバード ゴルフ 9:30~11:00
7	8	9	10	11	12	13
	Jin体操 10:00~11:00 カラオケ教室 10:00~12:00	Jin体操 10:00~11:00 ジョイビート権現堂 10:00~11:30 グラウンドゴルフ 13:30~15:00	Jin体操 10:00~11:00 ロコモ・はなまる (男前)中止 10:00~11:30 ジョイビート幾世橋 10:00~11:00 囲碁将棋 13:00~15:00	Jin体操 10:00~11:00 太極拳 13:30~15:00	パークゴルフ 9:00~(麻鳥区) ロコモ・はなまる 中止 10:00~11:30 健康麻雀倶楽会 13:00~16:00 グラウンドゴルフ 13:30~15:00	
14	15	16	17	18	19	20
	Jin体操 10:00~11:00 カラオケ教室 10:00~12:00 幾世橋女子会 10:00~12:00	Jin体操 10:00~11:00 ジョイビート権現堂 10:00~11:30 グラウンドゴルフ 13:30~15:00	Jin体操 10:00~11:00 フレッシュかもめ 交流会 10:00~14:00 ジョイビート幾世橋 10:00~11:00 囲碁将棋 13:00~15:00	Jin体操 10:00~11:00 太極拳 13:30~15:00	パークゴルフ 9:00~(日山) ジョイビート権現堂 10:00~11:30 健康麻雀倶楽会 13:00~16:00 グラウンドゴルフ 13:30~15:00	ターゲットバード ゴルフ 9:30~11:00 みんなのお茶っこ 会 10:00~15:00
21	22	23	24	25	26	27
	Jin体操 10:00~11:00	Jin体操 10:00~11:00 ジョイビート権現堂 10:00~11:30 グラウンドゴルフ 13:30~15:00	Jin体操 10:00~11:00 ロコモ・はなまる (男前)中止 10:00~11:30 ジョイビート幾世橋 10:00~11:00 囲碁将棋 13:00~15:00	Jin体操 10:00~11:00 太極拳 13:30~15:00	パークゴルフ 9:00~(鹿島区) ロコモ・はなまる 中止 10:00~11:30 健康麻雀倶楽会 13:00~16:00 グラウンドゴルフ 13:30~15:00	ターゲットバード ゴルフ 9:30~11:00
28	29	30				
	Jin体操 10:00~11:00	Jin体操 10:00~11:00 ジョイビート権現堂 10:00~11:30 グラウンドゴルフ 13:30~15:00			10/17 いきいき交流会 (社協) 10:00~11:30 は中止になりま す!	中止の サロ ンも あ り ま す





ボランティアをしたい。  
ボランティアセンター？

「いや、互助でしょ！！」



# 令和4年度 1月町内サロン予定表

日	月	火	水	木	金	土
1	2	3	4	5	6	7
			武扇会 コスモス 10:00~12:00	Jin体操 10:00~11:00 健康とダイエット のための運動教室 13:30~15:30 太極拳 13:30~15:00	パークゴルフ 9:00~ カラオケ体操 10:00~11:00 健康麻雀娯楽会 13:00~15:00 グラウンドゴルフ 13:30~15:00	
<div style="background-color: #4a86e8; color: white; padding: 10px; border-radius: 15px;"> <p>ロコモ・はなまる 1/13 (金)・27 (金) 10:00~11:30</p> <p>ロコモ・はなまる (男前) 1/11 (水) 1/25 (水) 10:00~11:30</p> <p>フレッシュガもめ交流会 1/13 (金) 10:00~14:00</p> </div>						
8	9	10	11	12	13	14
		Jin体操 10:00~11:00 カラオケ体操 10:00~11:00 ニコニコクラブ 囲碁将棋 10:00~11:30 13:00~15:00 グラウンドゴルフ フラスクール 13:30~15:00 13:00~15:00		Jin体操 10:00~11:00 健康とダイエット のための運動教室 13:30~15:30 太極拳 13:30~15:00	パークゴルフ 9:00~ カラオケ体操 10:00~11:00 健康麻雀娯楽会 13:00~15:00 グラウンドゴルフ 13:30~15:00	
15	16	17	18	19	20	21
相馬流れ山踊り保 存会 13:30~15:00	ジョイビート ミックス 10:00~11:00	Jin体操 10:00~11:00	武扇会 コスモス 10:00~12:00	Jin体操 10:00~11:00 浪江混声合唱団 13:00~15:00	パークゴルフ 9:00~ カラオケ体操 10:00~11:00	
		カラオケ体操 10:00~11:00				

15	16	17	18	19	20	21
相馬流れ山踊り保存会 13:30~15:00	ジョイビート ミックス 10:00~11:00	Jin体操 10:00~11:00	武扇会 コスモス 10:00~12:00	Jin体操 10:00~11:00	パークゴルフ 9:00~	
		カラオケ体操 10:00~11:00		浪江混声合唱団 13:00~15:00	カラオケ体操 10:00~11:00	
	武扇会 13:00~16:00	ニコニコクラブ 10:00~11:30	囲碁将棋 13:00~15:00	健康とダイエット のための運動教室 13:30~15:30	健康麻雀娯楽会 13:00~15:00	
		グラウンドゴルフ 13:30~15:00	フラスクール 13:00~15:00	太極拳 13:30~15:00	グラウンドゴルフ 13:30~15:00	
22	23	24	25	26	27	28
	ジョイビート ミックス 10:00~11:00	Jin体操 10:00~11:00	なみ紙さろん 10:00~12:00	Jin体操 10:00~11:00	パークゴルフ 9:00~	
	なみえで一筆 10:00~12:00	カラオケ体操 10:00~11:00			カラオケ体操 10:00~11:00	
	武扇会 13:00~16:00	ニコニコクラブ 10:00~11:30	囲碁将棋 13:00~15:00	健康とダイエット のための運動教室 13:30~15:30	健康麻雀娯楽会 13:00~15:00	
		グラウンドゴルフ 13:30~15:00		太極拳 13:30~15:00	グラウンドゴルフ 13:30~15:00	
29	30	31				
	ジョイビート ミックス 10:00~11:00	Jin体操 10:00~11:00				
		カラオケ体操 10:00~11:00				
	武扇会 13:00~16:00	ニコニコクラブ 10:00~11:30				
		グラウンドゴルフ				

# まとめ

- ・社協職員なら
- ・業務が事務的にならないか。
- ・2026年から、医療・介護保険が自己負担に戻る。2025年問題にまよる。
- ・町内で生まれ、町内で一生を終えるを考えると……



人と人の繋がりが1番!!そこに足りないものを制度が補足していく。

(制度ありきではなく、制度は本当にみんなが出来ないこと、足りないものを補足していくという考え方がいいのかなあ～)

# ご 清 聴

